



CLUB PHILATÉLIQUE BRAINOIS



FEVRIER
2013 - 469

Tirage : 80 exemplaires

Prochaines réunions

LES DIMANCHE 17 FEVRIER 2013
DE 9 H 30 A 11 H 30. ET 3 MARS 2013

Sommaire

Page	1 - En direct du Secrétariat
	2 – Jeux-Concours
	3 – Agenda - Lu pour vous
	4 – Etude : Les fausses oblitérations sur les timbres Cardinal Mercier
	12 - Réalisation inter-membre

□ □ □ □ □

En direct du Secrétariat,

Nous avons eu notre quota de neige cette année, je pense que beaucoup de philatélistes, à moins qu'ils n'aient attrapé la grippe, ont pu mettre leurs collections à jour.

Il est vrai qu'il fallait être courageux pour se rendre à la réunion du club le 20 janvier (Je n'y étais pas !).

En espérant que février nous apporte des jours meilleurs et que nous pourrions nous retrouver nombreux lors de nos réunions.

Je souhaite un prompt rétablissement à nos malades.

Nous déplorons la disparition de notre amie Fernande Petit, nous pensons bien à elle et présentons nos condoléances à sa famille.

Nous avons également appris le décès de Jean-Robert Laloux, nos condoléances à sa maman ainsi qu'à toute sa famille.

A bientôt.

Votre Secrétaire
W. Cloquet



Jeux Concours 2013

5ème épreuve. 5 points par réponse exacte.

SENIORS.

- 469.1 Il est l'incarnation du non-conformiste, le champion de la bévée
 a) Son nom ?
 b) N° du timbre ?
- 469.2 Le sujet du timbre, un bateau à la voile gonflée
 a) N° du timbre ?
- 469.3 Lors de l'ouverture, le Roi Léopold et pour la première fois, son discours en langue néerlandaise
 a) N° du timbre ?

JUNIORS

- 469j.1 Il est l'incarnation du non-conformiste, le champion de la bévée
 a) Son nom ?
 b) N° du timbre ?

□ □ □ □ □
□

A remettre ou renvoyer pour le 3 mars 2013 au plus tard à

Mme Cotton, Av. Capitaine Mercer, 24 à 1410 Waterloo.

□ □ □ □ □

Réponse de l'épreuve numéro 3 :

- 467.1 - Eglise St. Bavon
 a) Timbre n° 2562
 467.2 - L'Abbaye le PAND
 467.3 - Timbre n° 1213.V4

□ □ □ □ □

Classement et points :

Madame Caroline	0 points	35 points
Mr Bosse J-C.	25 points	60 points
Mr Flamand C.	25 points	60 points
Mr Lambert M.	20 points	55 points

□ □ □ □ □ □

Exposition Compétitive Régionale du Brabant – UNIONPHIL 2013.

Nous vous invitons à visiter cette exposition compétitive du Brabant.



□ □ □ □ □

Cotisation

Pour 2013 la cotisation est de 10,00 € à verser sur le compte du C.P.B. n°
 IBAN : BE84 0010 0348 0659



AGENDA

Samedi 2 février 2013, de 9 à 16 heures

14^{ème} bourse philatélique

Salle (Cercle des Œuvres), rue de la Cloisière, 46/48 à Wanfercée-Baulet

□ □ □ □ □

Samedi 16 février 2013, de 9 à 17 heures

14^{ème} bourse des collectionneurs

Institut St. André, rue du Parc, 6 à Charleroi

□ □ □ □ □

Samedi 2 mars 2013, de 9 à 17 heures

4^{ème} bourse d'échange

Salle Les Marmousets à 7780 Comines-Warneton

Accessible à tous - Entrée gratuite.

□ □ □ □ □

Samedi 2 mars 2013, de 9 à 17 heures

Grande bourse Carto-Philatélique et exposition

Salle Sudhaina à Chimay-Bailleus

□ □ □ □ □

Dimanche 3 mars 2013, de 8,30 à 15 heures

13^{ème} Bourse nationale

Cafeteria du Hall des Sports, Sportveldweg, 6 à Boortmeerbeek

Entrée gratuite, vaste parking.

□ □ □ □ □

Samedi 9 mars 2013, de 8,30 à 16 heures

23^{ème} bourse toutes collections et bourse de livres

Collège Saint Augustin, Avenue Astrid, 13 à Gerpinnes

Timbres-poste, cartes postales, numismatique, télécartes, BD, livres, vieux papiers, objets de collections. - Bar, restauration, bière locale

□ □ □ □ □

Lu pour vous

Timbres magazine n° 141, janvier 2013

Passion	Conseils pour participer à la compétition
Etude	Les timbres du Sud-Ouest Africain Allemand
Insolite	Mafia : une petite île méconnue
Histoire postale	Palestine : courrier de Terre Sainte avant la poste (1362-1852)
Thématique	Les gobe-mouche, des Muscicapidès
Classiques	25 c. Cérés dentelé aux types II (n° 60 B)
Chronique	Le village de Mollens (Oise) demande un bureau de poste
Cartes postales	140 bougies pour une carte postale
Décryptage	Connaissez-vous les Lettres-océan ?
Régionalisme	Fraude, maladresse ou ignorance

Emission Cardinal Mercier

Ensemble sur les surcharges authentiques et fausses

Braine-l'Alleud 1933

(Documentation de référence – Etude de Monsieur René Bosse)

Préambule

Ma reconnaissance s'adresse en premier lieu à notre ami et collègue philatéliste Marcel Pierre Carboneille qui la lecture d mon étude lui inspira quantité de remarques et de précisions. je veux également exprimer ma gratitude à Mrs R. Duhamel et S. Acacia, respectivement président et vice-président du Club Philatélique Brainois pour leurs précieux renseignements.

René Bosse

Historique

En 1932, la Poste belge décide d'honorer la mémoire du Cardinal Mercier, Primat de Belgique.

Dans la Belgique occupée (1914-1918), il incarne l'âme et la résistance du peuple entier. Par la publication entre-autre par sa lettre pastorale, *Patriotisme et Endurance*, elle fut lue et distribuée en janvier, sous le manteau, car le service postal était bloqué par l'occupant. Elle fit forte impression, le gouvernement et le roi étant hors du pays, il a cristallisé une grande forme de légitimité. Il fut un moment arrêté pour sa propagande. Il entra en opposition avec le gouverneur de la Belgique à propos des cultivateurs qui étaient envoyés dans des usines allemandes.

La série éditée en 1932, représentant le Cardinal et comprenant neuf valeurs, fût mise en vente par souscription en série complète du 28 mai au 2 juillet (25299 séries complètes vendues)

Les timbres de 10 c., 50 c. et 1 F. étaient en vente libre dans les principaux bureaux de poste du Royaume du 10 juin 1932 au 9 juin 1933.

De cette série, une certaine quantité fût vraisemblablement invendue. N'oublions pas que la valeur totale de 95 FB était très élevée pour l'époque.

Il fût donc décidé de commun accord avec les autorités ecclésiastiques de l'époque, d'offrir au public philatélique une nouvelle possibilité d'acquérir ces timbres en les surchargeant d'un cachet en cuivre de fabrication locale avec l'inscription suivante sur 4 lignes :

BRAINE-L'ALLEUD
+ 17-7-33 +
Collegio
CARD. MERCIER

Bien évidemment la surtaxe de ces timbres serait destinée à l'achèvement du Collège Cardinal Mercier, érigé à Braine-l'Alleud où habitait le Cardinal et où il était né.

Le 17 juillet 1933, cette série fût vendue au bureau de poste temporaire installé dans les locaux déjà construit du dit Collège.

La vente de cette série surchargée n'a donc duré qu'un jour. La surcharge était apposée par un fonctionnaire de la Poste assisté de membres bénévoles du Collège, clergé et professeurs.

Les timbres étaient proposés au public soit en série complète, ou isolées pour les petites valeurs, en paire, sur lettre ou sur enveloppe.

Le chiffre de vente officiel est de 4.700 séries complètes. Là également, il est un fait que cette série a été boudée par les collectionneurs, car en consultant le catalogue Balasse de 1935, on remarque que les timbres surchargés cotent 300 FB alors que la série d'origine sans surcharge cote 425 FB.

A partir de 1965, les valeurs surchargées ont une cote supérieure : 8.500 FB contre 7.500 FB pour la série de base. On peut donc déduire que les fausses surcharges datent après 1960.

A partir de cette date, cette série comme tant d'autres : Orval surchargée L couronné, cachet expo d'Anvers, perforée chevrons, toutes à faible tirage a tenté les faussaires, ce qui explique le nombre important de fausses surcharges qui circulent sur le marché philatélique.

Le calcul est simple, l'écart de prix entre la série Mercier simple et la même surchargée : 1.100 € pour la première et 2.450 € pour la seconde.

A ma connaissance, il existe 5 faux cachets. Voici donc des étalons dont on connaît l'authenticité absolue. Une question qui m'a longtemps tracassé : pourquoi deux cachets authentiques, j'ai reçu confirmation de l'existence de deux cachets différents et la raison proviendrait tout d'abord de l'usure d'un des cachets et un seul cachet n'aurait sûrement pas suffi pour satisfaire les collectionneurs et éviter des attentes trop importantes au guichet temporaire.

Pour suivre des exemples de fausses surcharges de cinq types différents, pour comparer le cas échéant avec des exemplaires douteux.

Ces fausses surcharges imitent aussi bien les cachets du type I que du type II.

Conclusion

Remarques générales sur les fausses surcharges.

- 1 - Allure générale empâtée et malpropre
- 2 - Certaines lettres plus grandes que les lettres voisines. Ex. B de Braine et le C de Collegio
- 3 - Mauvais alignement général des lettres
- 4 - La tête du deuxième R de MERCIER arrondie
- 5 - Trait d'union court et épais
- 6 - M et le premier E de MERCIER déformés
- 7 - Très important : le cachet doit être plus ou moins visible au verso.

Une remarque s'impose en premier lieu. Les faussaires, par crainte d'écraser leur cliché et par ricochet de le rendre inemployable, n'ont pas osé donner la pression suffisante et l'encre n'a pas toujours adhéré d'une façon parfaite sur le timbre.

Un négociant philatéliste estimait à une moyenne de faux cinq fois supérieur aux authentiques et cela dans les séries Orval L couronné, expo d'Anvers, chevrons et bien entendu la « Cardinal Mercier surchargée » en faisait partie.

Le but d cette petite étude n'est pas de transformer les collectionneurs en experts. Il faut d longues années de pratique, certaines dispositions et une bonne documentation pour apprendre le métier d'expert. Ma seule intention est de mettre en garde les collectionneurs et d'éveiller leur méfiance.

Une chose encore, n'attachez pas trop d'importance à la présence d'une signature figurant au dos d'un timbre.

Une garantie efficace consiste en un certificat de garantie écrit de la main du vendeur et spécifiant clairement toutes les caractéristiques du timbre, y compris ses défauts éventuels. Une photo complémentaire du timbre examiné, annexée au certificat est aussi un engagement de la réputation de l'expert examinateur.

Ce texte doit être libellé de façon qu'aucune interprétation erronée ne puisse avoir lieu. Le certificat signé par un expert vaut de même, ceci jouera souvent dans les ventes publiques ou dans les ventes entre membres d'un cercle.

Pour terminer, n'oublions pas que la vigilance, l'esprit critique et le recours au spécialiste sont cependant les meilleurs moyens pour éviter un jour des achats inconsidérés.



1932.
Timbres commémoratifs
Du Cardinal Mercier.

FAUSSES SURCHARGES

Série vendue au bureau de poste temporaire au Collège Cardinal Mercier le 17 juillet 1933 à l'occasion de l'exposition à Braine-l'Alleud.



Voir aussi :

- 1- 3 types de gomme
 Sur petites valeurs : lisse, jaunâtre
 Sur valeurs moyennes : rugueuse, blanche
 Sur la grosse valeur : striée, jaunâtre
- 2- Manière dont l'encre du cachet a percé le timbre
 Brunâtre, plus ou moins visible au verso

4 surcharges authentiques et 9 fausses de 5 types différents

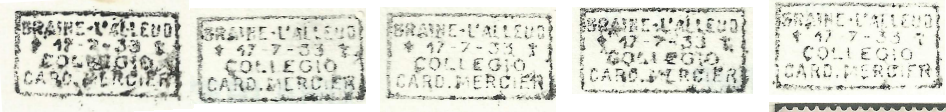

Cachet type I

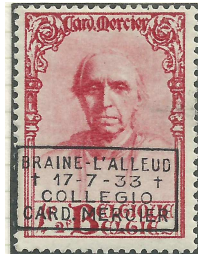
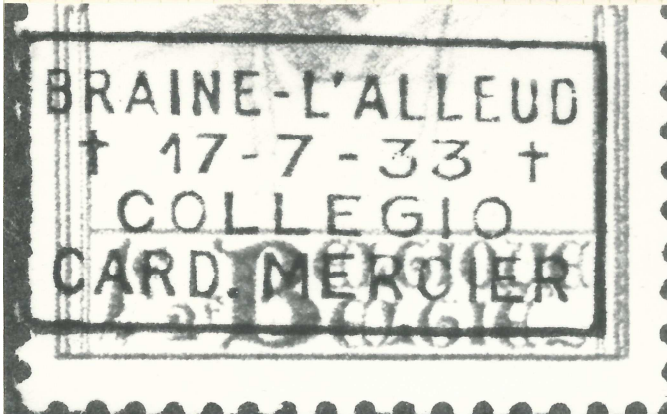

Cachet type II

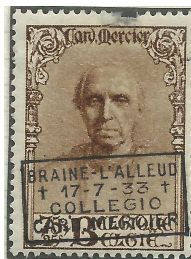
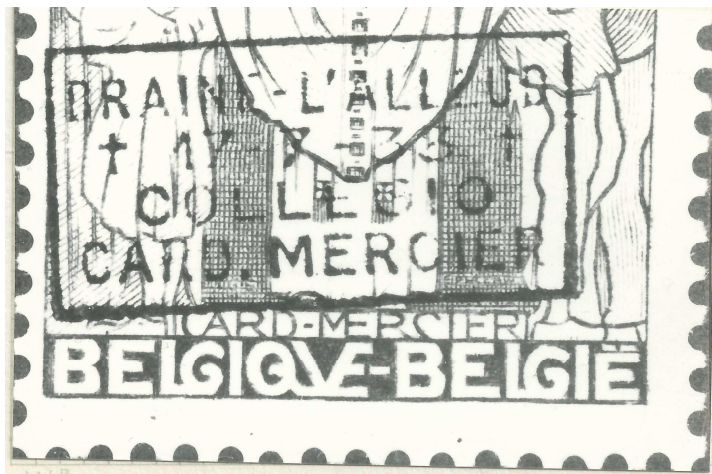

Cachet original, type I

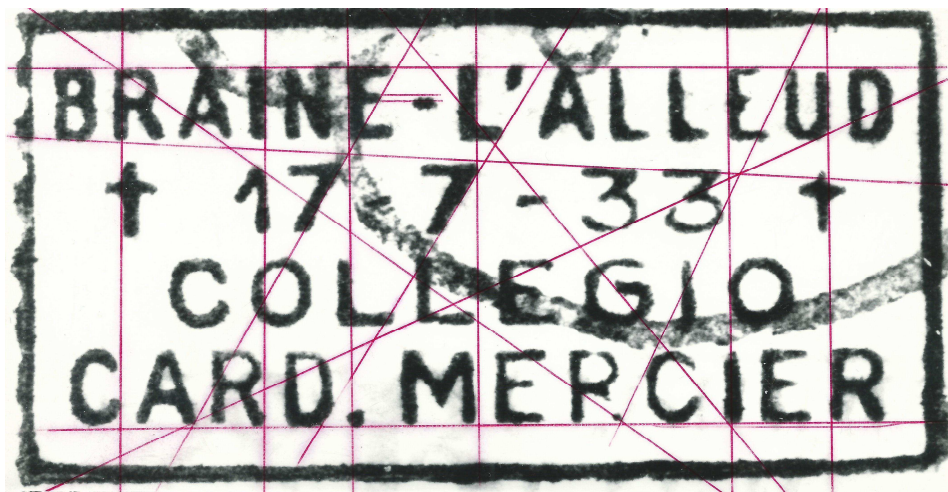

Cachet original, type II

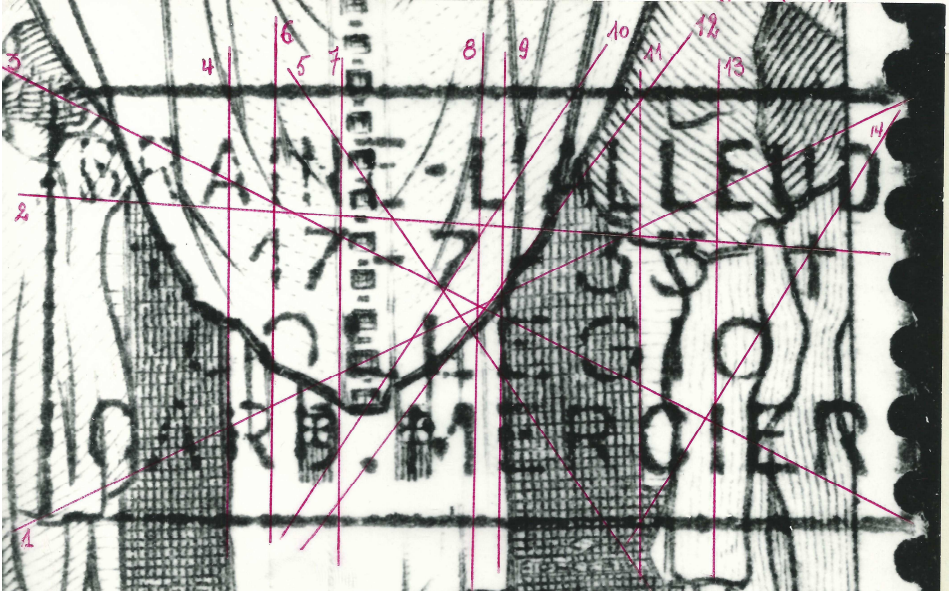

Faussees surcharges

SF 1

Réf. MM



Divergences majeures :

- 1- G de COLLEGIO plus grand que les lettres voisines
- 2- L de L', arrondi en bas à gauche
- 3- Premier R de MERCIER basculé à droite
- 4- B de BRAINE très étroit
- 5- A de CARD., avec barre oblique
- 6- Allure générale grisâtre, empâtée et malpropre.

SF 2

Réf. MM

Imitation du type II, origine Van Bierbeek, Bruxelles

Divergences majeurs :

- 1- Lettres de différentes hauteurs
- 2- Croix sous EUD trop à droite
- 3- Tête du deuxième R de **MERCIER** trop grosse
- 4- Mauvais alignement général des lettres.



SF 3

Réf. MM

Imitation du type II

Divergences majeurs :

- 1- Barre horizontale du G de **COLLEGIO** à peine marquée
- 2- Tête du deuxième R de **MERCIER** arrondie
- 3- Premier jambage de A de **CARD.** incurvé
- 4- Croix sous EUD déformée
- 5- Tête du R de **BRAINE** arrondie
- 6- Premier jambage de A de **BRAINE** incurvé
- 7- Tête tombante au deuxième chiffre 3 de **33**



SF 4

Réf. MM

Imitation du type II

Origine : Banque Internationale du Timbre de Bruxelles

Divergences majeurs :

- 1- Tête des 3 de **33** horizontales
- 2- Branche droite déformée à la croix sous EUD
- 3- C de **CARD.** Ecrasé
- 4- E de **COLLEGIO** déformé
- 5- Tête du deuxième R de **MERCIER** trop large.

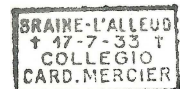

SF 5

Réf. MM

Imitation du type I

Divergences majeurs :

- 1- Traits d'union courts et épais
- 2- Chiffre 17 non conforme
- 3- D de ALLEUD ressemblant à un O
- 4- M et premier E de **MERCIER** déformés

Curiosités

Suite a ce qui a été expliqué, certaines valeurs existent avec une surcharge apposée au centre sur timbre en paire (curiosité rare).

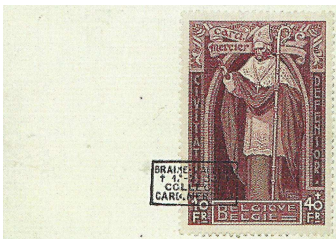

D'autres encore, sur enveloppes avec surcharge à cheval sur le timbre et l'enveloppe.

Carte postale avec surtaxe au profit du Fond d'érection d'un monument au Cardinal Mercier.

Dessin et cadre en couleur

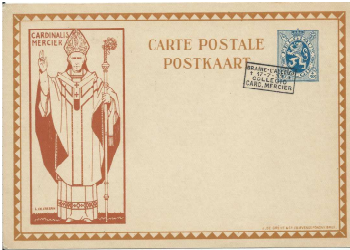

Une série de 6 cartes : 50 c.(+50 c)

- a) Rouge
- b) Violet
- c) Brun
- d) Brun noir
- e) Brun orange
- f) Brun rouge

Existe avec un cachet rectangulaire commémoratif de l'érection du monument à Braine-l'Alleud.

Exemple de certificat d'expert pour surcharges authentiques.

□ □ □ □ □

469.11

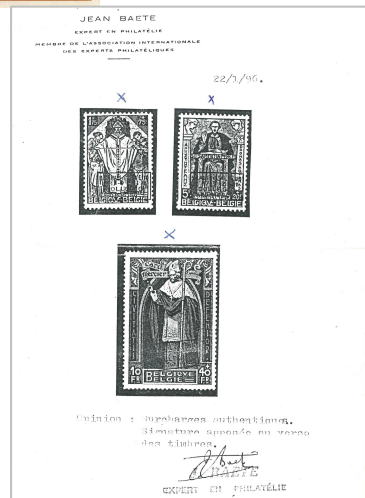

Réalisation inter-membre du 17 février 2013 - 469

Lot n°		N° Catalogue.	Etat	c/c €	P.dép.€	Remarques	Vendu
1	Belgique	353/355	⊙	18,00	4,00		
2	"	823/825	⊙	10,00	2,50		
3	"	912/917	x	32,00	8,00		
4	"	927/929	xx	61,00	16,00		
5	"	BL 8	xx	62,00	16,00		
6	"	519/526	⊙	35,00	7,00	Feuillet souvenir	
7	"	2151/2153	⊙		1,00	Feuillet prévente	
8	"	504/511	⊙	62,00	12,50	Feuillet souvenir	
9	"	221/233	xx	250,00	62,00	Attention 226 et 230	
10	"	751/755	xx	62,50	15,00		
11	"	BL 36	xx	85,00	9,00		
12	"	BL 34	xx	8,00	1,00		
13	"	BL 48	xx	3,60	0,70		
14	"	BL 50/51	xx	6,50	1,20		
15	"	BL 58	xx	7,50	1,00		
16	"	1147/1149	xx	7,00	1,20		
17	"	880/890	⊙	60,00	5,00	Manque le 891	
18	"	1163/1168	⊙	10,00	1,50		
19	"	PA 8/11	⊙	4,00	1,00	Poste aérienne	
20	"	TR 176	xx	15,00	2,00	Chemin de fer	
21	France	3179 A	xx	7,00	1,75		
22	"	3065 A	xx	15,00	3,75		
23	"	F 26	xx	12,00	3,00		
24	"	F 28	xx	2,15	0,70		
25	"	F 30	xx	6,00	1,50		
26	"	F 31	xx	5,00	1,25		
27	"	F 3365	xx	12,00	3,00		
28	"	BL 3348	xx	10,00	2,50		
29	"	F 27	xx	9,00	2,25		
30	"	Ca 3362	xx	15,00	3,75		
31	"	BL 2460	xx	8,00	2,00		
32	"	BL 2469	xx	8,00	2,00		
33	"	BL 2515	xx	12,00	3,00		
34	"	BL 2523	xx	6,00	1,50		
35	"	BL 2526 A	xx	8,00	2,00		
36	"	BL 2510	xx	7,00	1,75		
37	"	BL 2681	xx	8,00	2,00		
38	"	BL 2753	xx	9,00	2,25		
39	"	BL 2689 A	xx	9,00	2,25		
40	"	3155	xx	15,00	3,75		

!!!!!! Prochaine réalisation le 17 mars 2013.

Un examen des lots avant achat est conseillé, car non vérifié